

# RAPPORT D'ACTIVITÉS



# 2025



**« POUR FACILITER LA LECTURE DU  
DOCUMENT, LE MASCULIN  
GÉNÉRIQUE  
EST UTILISÉ POUR DÉSIGNER LES  
DEUX SEXES. »**



# COLORIAGE

Tu peux colorier ce dessin  
comme tu en as envie !  
Amuse-toi bien !

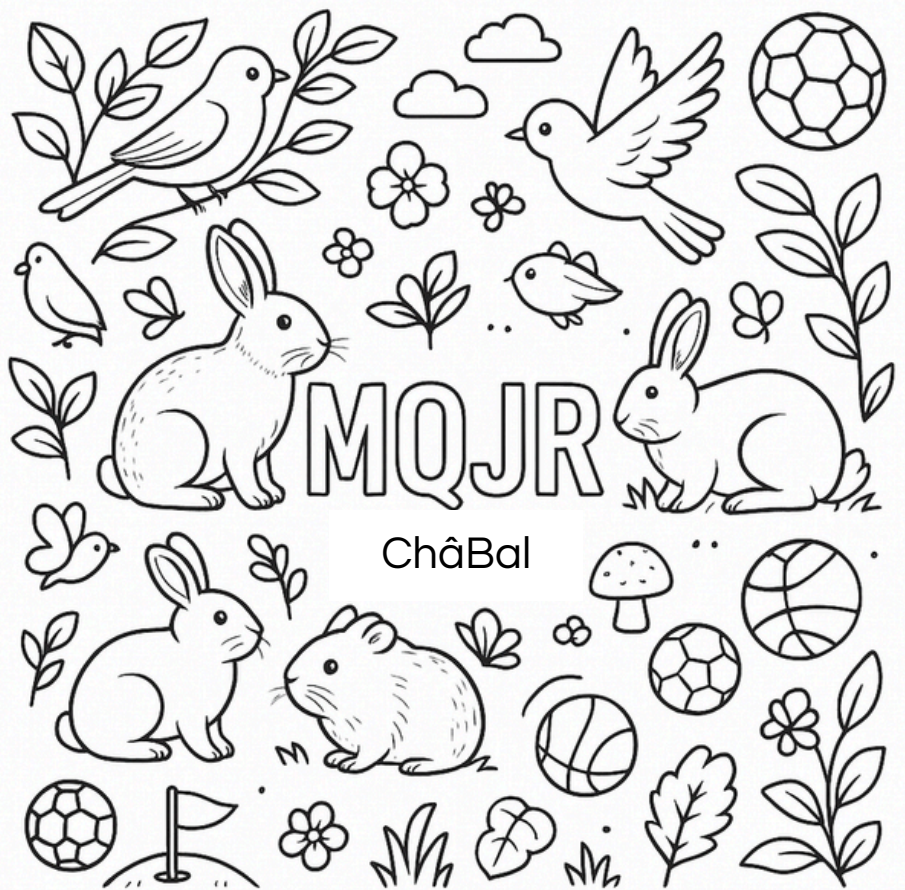

# MOT DE LA COPRÉSIDENTENCE

Chers tous,

Dix ans déjà ! Il paraît que quand on aime, on ne compte pas... Que de beaux souvenirs.

Je me souviens encore de mes débuts à la Maison de Quartier et Jardin Robinson de Châtelaine-Balexert (MQJR ChâBal) qui datent de dix ans !!! « Simple » membre, un peu timide (enfin, relativement), qui découvrait ce joyeux mélange de personnalités, de bonne humeur, de projets fous et de réunions animées.

Et puis, comme quoi tout arrive, de membre je suis passée à la vice-présidence pour épauler mon époux Massimiliano et ensuite, devenue présidente j'ai pu compter sur l'appui des co-présidentes mes chères Monique et Barbara, un soutien bienvenu qui m'a permis d'apprendre à jongler entre les dossiers, les idées et les réunions.

Ces dix années ont été bien plus qu'une simple aventure associative : une école de la vie, de la patience, du travail d'équipe (et de la diplomatie). J'ai eu la chance de croiser des personnes formidables, de vivre des projets qui m'ont marquée, et surtout de partager des moments qui resteront

gravés dans mon cœur.

Merci à tous pour votre confiance, vos rires, votre énergie, et votre bienveillance.

La MQJR ChâBal, c'est non seulement un lieu, c'est également un peu comme une grande famille : parfois bruyante, souvent débordée, mais toujours soudée et pleine de cœur.

Je repars avec une tonne de souvenirs, un peu d'émotion, mais surtout une immense fierté d'avoir fait partie de cette belle aventure.

Continuez à faire vivre cet endroit magique, à accueillir, à créer du lien, à rire fort et à croire aux projets fous — c'est ce qui fait votre force.

Avec toute mon affection et ma reconnaissance

*Rosalba Gatto-Furnari,*

Co-présidente du comité de gestion



# L'ASSOCIATION ET SON COMITÉ

La MQJR ChâBal est une association sans but lucratif, politiquement et confessionnellement neutre, composée de membres et gérée par un comité de gestion dont les principaux buts sont de :

- favoriser les rencontres, renforcer la solidarité et les échanges,
- offrir des services pour réaliser des activités sociales et culturelles,
- promouvoir une animation de portée générale concernant le quartier de Châtelaine-Balexert et la Ville de Vernier,
- inciter la population et les groupes à prendre part à la vie de la collectivité.

Le comité, bénévole, a le droit et le devoir de veiller à la bonne marche de l'association, conformément à ses objectifs, aux textes en vigueur et aux décisions de l'Assemblée Générale. Il élabore, en collaboration avec les professionnels, les projets de textes fondamentaux pour l'association ainsi que les rapports d'activités, les comptes et le budget soumis à l'Assemblée Générale.

La vie de la MQJR ChâBal, les options d'animations, les valeurs transmises sont en effet discutées et évaluées de concert entre les membres du comité et l'équipe d'animation.

L'échange, la réflexion, l'engagement des membres bénévoles, des habitants du quartier, des parents, des jeunes et des représentants politiques sont les bases de nos actions !

## **LES MEMBRES ACTUELS DU COMITÉ DE GESTION SONT :**

### **CO-PRÉSIDENTE :**

Rosalba GATTO-FURNARI, Monique MATTENBERGER, Barbara MUKHERJEE-VUAGNIAUX.

### **TRÉSORERIE :**

Agnès GINDRE.

### **MEMBRES :**

Gilles-Olivier BRON, Cristiana DESIDERI, São TEXEIRA, Adam MAMDOUH, Gabriella BAKALOVIC.

Lors des séances mensuelles du comité, la ville de Vernier peut être représentée par un délégué communal.



# MOT DES MEMBRES DE L'ÉQUIPE

Pour moi, la MQJR ChâBal est un lieu incroyable pour un apprenti, car il y a tellement de perspectives à approfondir.

Lors de cette année, j'ai découvert des aspects du travail en maison de quartier qui m'étaient inconnus.

Nous avons réalisé un diagnostic de terrain qui nous a été précieux pour remodeler tout l'espace « ados ».

La chose la plus importante, à mes yeux, est que ma formatrice a été présente et soutenante dans mon suivi tout au long de cette année.

*Vlorian Suka*, apprenti assistant socio-éducatif (ASE) 3ème année

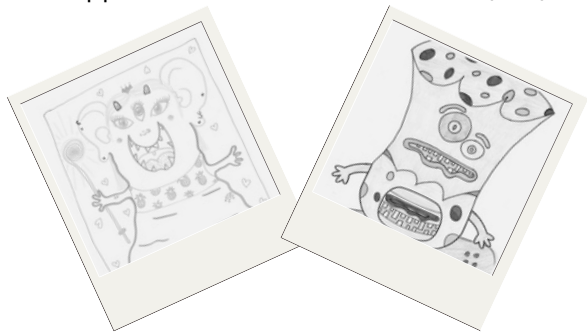

En tant que stagiaire, je me suis rapidement senti à l'aise au sein de l'équipe.

Une équipe dynamique, investie et dotée d'un grand sens de l'humour, qui favorise un climat de travail positif.

J'ai également pu établir facilement une relation avec les enfants, qui se sont montrés accueillants et déjà très autonomes.

Ce stage a constitué une expérience formatrice, me permettant de développer mes compétences et d'approfondir ma compréhension du travail éducatif.

*Dylan Stuby*, stagiaire maturité spécialisé travail social (MSTS) à l'École de culture générale (ECG)

Je voulais remercier le Comité de gestion et l'équipe d'animation pour tout le travail quotidien fourni tout au long de l'année 2025.

Un remerciement particulier et appuyé à Agnès Gindre, notre trésorière, pour sa disponibilité constante et sa bienveillance, cela a grandement facilité notre collaboration. Merci pour ce précieux soutien.

2025 a été une année riche en nouveautés et en changements structurels, en plus du travail quotidien de tous. Les énumérer ne serait pas de trop, en sachant que la liste n'est pas exhaustive :

- la création d'un fichier numérique « Enfants » qui compte 495 usagers inscrits
- la création d'un règlement interne
- la finalisation d'une matrice des responsabilités RACI (outil de gestion de projet qui définit les rôles et responsabilités (Responsible, Accountable, Consulted, Informed) pour chaque tâche) au sein du Comité et de l'équipe d'animation
- la révision des responsabilités financières quant aux montants des dépenses
- le suivi, par la commission « Animaux », des pistes à trouver pour réaccueillir des chèvres

- les travaux relatifs à l'élaboration du règlement du Comité qui ont débuté en 2025 et qui sont toujours en cours

Je souhaite aussi remercier le Comité de gestion qui, fort de certaines expériences non concluantes, a su rappeler à l'équipe, avec une bienveillance sincère mais avec une détermination apaisée, que les zones grises, les « non-dits » n'ont pas leur place au sein de l'association, car elles sont sources de tension.

Je les remercie d'avoir ouvert un espace de confiance et d'écoute offert à l'équipe d'animation. Un espace où chacun peut, en toute sérénité, partager ses doutes, ses questionnements et trouver à la fois du réconfort, du soutien et des solutions justes.

Merci à eux pour ce travail exigeant mais « ô combien » important.

Les équipes qui respectent des règles communes et valorisent les idées de chacun développent une confiance authentique qui est considérée comme le « ciment invisible » d'un collectif efficace...

Puisse la MQJR ChâBal suivre cette voie sage !!!

*Anne Geiser*, secrétaire sociale en charge de la comptabilité



# PRÉSENTATION DE L'ÉQUIPE ET DE SON COMITÉ



**ROSALBA  
GATTO**  
Co-présidente

**MONIQUE  
MATTENBERGER**  
Co-présidente

**BARBARA MUKHERJEE-  
VUAGNIAUX**  
Co-présidente

**AGNÈS  
GINDRE**  
Trésorière

**GILLES-OLIVIER BRON**  
Dynamique associative

**ADAM MAMDOUH**  
Animation enfants

**CRISTIANA DESIDERI**  
Animation tout public

**SAO TEXEIRA**  
Animation tout public

**GABRIELA BAKALOVIC**  
Animation enfants

**ALEXANDRA LACROIX**  
Responsable d'équipe

**ANNE GEISER**  
Secrétaire/comptable

**JULIE AEBISCHER**  
Animatrice

**GUILLERMO CHICAIZA**  
Animateur

**EILEEN DUDLEY-MARTIN**  
Animatrice

**ELSA THÉLIN**  
Animatrice

**QUENTIN SAUBERLI**  
Animateur

**VLORIAN SUKA**  
Apprenti ASE

**KARIM BENHACA**  
Moniteur

**LUCIANA CAPRIOTTI**  
Monitrice

**SAMANTA DUPANLOUP**  
Monitrice

**ULYSSE GOUDAL**  
Moniteur

**MÉLANIE LAGRANGE**  
Monitrice

**MAYLI AMADO**  
En stage Apprenti ASE

**JAVIER RECANATESI**  
Moniteur

**CAROLE STÖCKLI**  
Monitrice

**ZION ZUMBACH**  
Moniteur

**ANDRÉ MERLIN**  
Moniteur

**DYLAN STUBY**  
Stagiaire Matu Spé

**MARCO CARTEZ**  
Technique bâtiment

**MAFALDA DA ROSA**  
Intendance

**GARY MERCIER**  
Assistant technique



# MOT DE L'ÉQUIPE

L'animation socioculturelle peut s'imager de mille manières; celle que notre équipe a vécue cette année est sans aucun doute celle de l'alpinisme.

Pour atteindre les sommets - nos buts et nos objectifs - l'équipe et le comité ont dû s'adapter, doser l'effort, parfois renoncer ou changer de cap. Nous avons dû revenir sur nos pas pour mieux étudier l'itinéraire, faire « des haltes » en refuge pour reprendre des forces et, un souffle après l'autre, nous élever au-dessus de notre propre horizon pour retrouver une vue d'ensemble.

L'année 2025 a été, pour notre association, une période de transitions majeures et des défis profonds. Elle a marqué un tournant organisationnel avec l'arrivée d'Elsa, nouvelle animatrice socioculturelle, et la nomination d'Alexandra au poste de responsable d'équipe.

Parallèlement, nous avons acté les départs de Samanta monitrice, ainsi que de Gary, assistant technique « atelier potager », qui ont, tous deux, œuvré durant de longues années à la MQJR ChâBal avec professionnalisme. En parallèle, l'arrivée de deux nouvelles monitrices, Carole et

Luciana, ont apporté fraîcheur et énergie. Ce renouveau était d'autant plus salvateur qu'il faisait suite à une fin d'année 2024 marquée par l'épuisement, après six mois passés à jongler entre remplacements et surcharge de travail.

Malgré cette dynamique positive, notre stabilité a été rudement testée. L'« espace ados » a traversé des épisodes de tensions et de violences, tant entre jeunes qu'envers les professionnels. Ces situations nous ont rappelé la fragilité du lien social. Face à ces épreuves, l'équipe a fait preuve d'une grande résilience, gardant toujours en ligne de mire ses priorités : garantir une cohésion sociale sécurisante, offrir un cadre protecteur et rester à l'écoute des souffrances, tout en faisant évoluer ses pratiques pour répondre au mieux aux besoins des jeunes.

Cette année nous a imposé une capacité d'adaptation permanente. Répondre aux besoins changeants de notre public exige d'accepter de remettre en question nos certitudes. Lors de nos bilans et réflexions communes, nous avons pris le temps de repenser nos actions pour rester au plus près des réalités du terrain.

Plus que jamais, nous croyons en la force du collectif. C'est en restant soudés — équipe et comité — et en réaffirmant nos valeurs éducatives que nous continuerons à faire de la MQJR ChâBal un lieu d'accueil, de respect et d'épanouissement pour chacun.



# CONTEXTE ET TERRITOIRE

Au milieu des immeubles, entre l'avenue du Pailly, l'avenue de Crozet et le chemin de Maisonneuve se trouve un petit coin de verdure où se situe la MQJR ChâBal. Dans ce parc public, un bon nombre d'enfants, d'adolescents, de parents et de grands-parents se croisent et se retrouvent. La population y est multiculturelle et intergénérationnelle avec des niveaux socio-économiques variés.

Dans ce secteur, se trouvent aussi trois écoles, celles de Balexert, de Châtelaine-Bourquin ainsi que le Cycle d'orientation des Coudriers, ce qui fait pas mal de passage !

La MQJR ChâBal est composée de deux lieux bien distincts.

D'un côté, la maison bleue « le Jardin Robinson » parfois appelée « Le Rob », qui accueille les enfants sur quatre demi-niveaux avec, au sous-sol, le bureau de l'équipe d'animation et du personnel administratif. Au rez-de-chaussée, les lieux de vie et d'expériences avec la salle d'accueil, le salon, la cuisine ainsi qu'une petite pièce qui accueille l'Atelier Terre. Au premier niveau, se trouve l'Atelier Bois et au dernier étage une grande salle où se déroulent des spectacles, des réunions et de grands jeux qui

nécessitent de la place.

On y trouve aussi le local bricolage où les enfants peuvent développer leur créativité.

De l'autre côté se trouve « La Maison de Quartier », appelée la « MQ » inaugurée en 2016 avec deux espaces pensés pour accueillir les ados. On y trouve des canapés, une table de ping-pong, un baby-foot, un billard et un studio de musique et d'enregistrement. L'un des espaces est dédié aux activités ludiques plus mouvementées alors que l'autre appelle plus aux discussions, à la tranquillité et aux activités plus posées.



# LA CONVENTION TRIPARTITE:

## UN CADRE POUR L'ACTION CONCERTÉE STRUCTURATION ET PILOTAGE OPÉRATIONNELS

La collaboration entre la FASE (Fondation genevoise pour l'animation socioculturelle), la Ville de Vernier, les centres (équipes et comités associatifs) - les TSHM (Travailleurs Sociaux Hors Murs) est régie par une convention tripartite. Cet outil est essentiel : il permet d'aligner nos actions de terrain sur les objectifs stratégiques de la politique sociale locale.

Le pilotage opérationnel de cette convention s'articule autour d'un « Fil Rouge » renouvelé tous les deux ans. Ce dispositif définit un axe prioritaire commun, garantissant une cohérence d'actions sur l'ensemble du territoire verniolan.



## BILAN DU FIL ROUGE PRÉCÉDENT : LA MOBILISATION DES BÉNÉVOLES

Le cycle thématique dédié à la « Mobilisation des bénévoles » s'est achevé en 2024. Pour la MQJR ChâBal, ce chantier a permis une dynamisation de notre gouvernance interne :

- Intelligence collective : mise en place de commissions de travail thématiques.
- Gouvernance partagée : instauration d'une présidence à trois pour répartir les responsabilités.
- Clarté décisionnelle : intégration des membres du comité dans la matrice RACI, précisant le rôle de chacun entre l'opérationnel et le stratégique.

## NOUVEAU CYCLE 2025-2026 : LA SANTÉ MENTALE

L'année 2025 marque le lancement d'un nouveau Fil Rouge : la santé mentale. Ce thème traverse désormais l'ensemble des actions des centres socioculturels de la commune.

L'équipe de la MQJR ChâBal a déjà activement participé à plusieurs séances de coordination et formations spécifiques pour s'approprier cette problématique complexe. L'enjeu actuel est d'identifier des pistes d'actions concrètes au sein de notre structure.

Il est toutefois important de souligner que le cœur du métier de l'animation socioculturelle répond intrinsèquement aux enjeux de la santé mentale. Par nos actions quotidiennes, nous œuvrons déjà à :

- Lutter contre l'isolement social en créant des espaces de rencontre,
- Renforcer l'autodétermination au sein du collectif,
- Favoriser le pouvoir d'agir et l'autonomie des usagers.

Pour la MQJR ChâBal, l'objectif de ce cycle sera de rendre ces impacts visibles et de renforcer nos dispositifs pour offrir un environnement protecteur et valorisant à notre public, particulièrement dans un contexte social fragilisé.

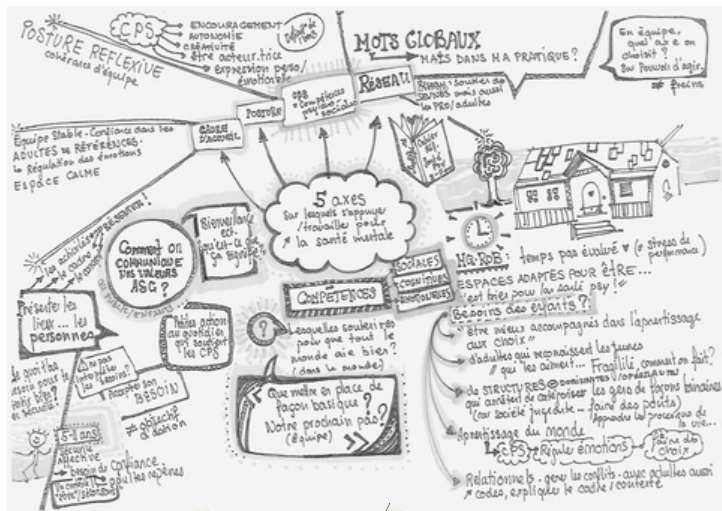

# NOS ANIMAUX



Les animaux continuent d'occuper une place centrale dans la vie quotidienne de la MQJR ChâBal. Les enfants sont invités à participer activement à leurs soins, et ces moments partagés suscitent toujours un grand enthousiasme. Plus qu'une simple activité, cette expérience reste un véritable outil pédagogique, renforçant les liens entre les enfants, favorisant leur autonomie et leur inculquant le respect du vivant.

Cette diversité animale contribue également à créer des liens avec le quartier. Les habitants apprécient particulièrement de pouvoir entrer dans les enclos et d'y venir avec leurs jeunes enfants. Nombreux sont ceux qui nous contactent régulièrement pour avoir des nouvelles de nos compagnons et se renseigner sur leur bien-être.

Aujourd'hui, la MQJR ChâBal accueille une joyeuse petite troupe à poils et à plumes : un chat (Janno, maître incontesté des lieux), deux lapins, un coq, six poules et six cochons d'Inde. Cette diversité fait le bonheur des enfants et des visiteurs.

Nous avons malheureusement perdu notre chat Rouky, qui a été victime d'un accident de la route. Sa disparition a été ressentie par les enfants et l'équipe, et nous avons pris le

temps d'accompagner tous les enfants dans ce moment difficile. Une réflexion est actuellement menée avec la commission animaux afin d'envisager la reprise de chèvres, dans des conditions garantissant leur sécurité et leur bien-être.

Il est important de rappeler que, durant les week-ends, un membre du personnel se rend quotidiennement sur place pour s'occuper des animaux et veiller à leur confort.

Janno libre de ses allées et venues, s'épanouit pleinement au Jardin Robinson et continue de faire le bonheur des petits comme des grands.

En cas de questions ou d'inquiétudes, les passants et riverains sont invités à prendre contact avec l'équipe.



# FAITS MARQUANTS

## UN SOUTIEN INSTITUTIONNEL DÉTERMINANT

L'année 2025 a été marquée par une reconnaissance forte de notre travail par la commune. Nous tenons à lui exprimer notre profonde gratitude pour l'octroi d'un budget supplémentaire. Ce soutien précieux nous permet désormais d'assumer pleinement notre rôle d'association formatrice en accueillant et en accompagnant des stagiaires MSTS de l'ECG, garantissant ainsi la transmission de nos métiers.

De plus, l'obtention d'un poste à 40% pour le personnel administratif a transformé notre quotidien. Anne est désormais engagée à 100%, apportant une stabilité et une force nouvelle à l'association. Ce renforcement permet un suivi optimal des finances et du secrétariat, libérant un temps précieux pour l'équipe d'animation qui peut ainsi se recentrer sur le cœur de sa mission : le terrain.

## FINALISATION DES NOUVEAUX OUTILS DE GESTION

Suite à notre coaching d'équipe, le défi a été de s'approprier de nouveaux outils de pilotage (matrice décisionnelle RACI, registre décisionnel, charte, gestion du colloque et analyse

SWOT(outil de diagnostic stratégique sur la base des facteurs suivants : Forces, Faiblesses, Opportunités, Menaces). Ce processus de professionnalisation se poursuit avec la rédaction du règlement interne. Ce chantier d'envergure demande une attention particulière afin d'éviter les redondances et garantit un cadre clair sans tomber dans une surcharge administrative.

## LE RETOUR DE LA FÊTE DE L'ESCALADE

En réponse aux attentes des habitants, la Fête de l'Escalade, a fait son grand retour. Il a été décidé de pérenniser cet événement en alternance, une année sur deux, avec la « Fête de Quartier ». Cette rotation permet de faire cohabiter ces grands moments collectifs tout en préservant l'énergie des organisateurs.

## FERMETURE TEMPORAIRE DE L'ESPACE ADOS

Enfin, l'année a été marquée par une décision difficile : la fermeture temporaire de « l'espace ados » suite à des épisodes de violences. Cette problématique, ainsi que les pistes de réflexion engagées, sont développées plus tard dans ce rapport.



## **ÉVOLUER POUR MIEUX CIBLER : LE DÉFI DU CHÂBAL CAFÉ**

Dans une quête de sens et d'efficacité, nous avons décidé d'arrêter l'accueil du « ChâBal Café » sous sa forme actuelle. Si sa reprise par les parents est une belle initiative citoyenne, elle soulève des enjeux complexes de cohabitation spatiale. La Maison de Quartier doit rester un espace identifié et prioritaire pour les adolescents. Ce projet est donc en pleine reconstruction, nous obligeant à questionner nos priorités pour garantir une place à chaque public, et être en cohérence avec notre projet associatif.

## **COLLABORATION AVEC TRAVAILPLUS**

Initiée lors d'une rencontre en formation, la collaboration entre la MQJR ChâBal et TravailPlus (Armée du Salut) s'est concrétisée en 2025. Ce programme propose aux bénéficiaires de l'Hospice Général ou de l'Assurance-invalidité des emplois de transition valorisants pour favoriser leur retour à la vie professionnelle.

Cette année, nous avons eu le plaisir d'accueillir une première personne au sein de notre structure. Notre objectif est désormais de pérenniser ce partenariat en identifiant précisément les besoins de la MQJR ChâBal et les opportunités d'insertion qu'elle peut offrir.

## **ACCOMPAGNEMENT DES STAGIAIRES ET DES APPRENTIS**

La formation est au cœur de l'identité de la MQJR ChâBal. En 2025, l'augmentation du budget de fonctionnement accordée par les autorités communales nous a permis d'offrir un cadre d'apprentissage de qualité à un stagiaire ECG sur le long terme. À l'heure où la pénurie de main-d'œuvre touche durement le travail social, cette aide financière est un levier indispensable pour nous permettre de continuer à préparer la relève et à pérenniser nos missions éducatives.

## **SE FORMER POUR MIEUX ACCOMPAGNER**

Enfin, face aux mutations sociales rapides et aux nouveaux enjeux sociétaux tels que les violences, la santé mentale ou les questions d'identités, l'équipe d'animation a intensifié son parcours de formation. Renforcer notre professionnalisation est devenue une nécessité pour répondre avec justesse aux réalités émergentes. L'octroi du budget supplémentaire permettra ainsi à l'équipe de poursuivre ce processus de qualification indispensable à la qualité de notre accompagnement.



# ÉVÈNEMENT TOUT PUBLIC

En 2025 l'espace tout public a connu des changements importants.

Dans un contexte de restructuration, « l'espace tout public » est devenu « événements tout public » de la MQJR ChâBal. L'objectif a été de maintenir la collaboration avec les habitants du quartier en proposant des activités ponctuelles, telles que des repas interculturels, la fête de quartier, la fête de l'Escalade, la fête du « Bonhomme hiver », le vide-grenier, des sorties en famille, des après-midi jeux etc...

A travers ces changements, l'objectif a été de dynamiser, de manière plus qualitative, les liens avec les habitants du quartier.



## CHÂBAL CAFÉ

Durant le premier semestre de l'année, l'espace a été maintenu en tant que lieu d'accueil, avec le « ChâBal Café » comme espace principal. Celui-ci constituait un lieu de partage et de rencontres culturelles et sociales, ouvert aux habitants de Châtelaine. Dans cet espace, nous avons accueilli les parents des enfants fréquentant le Jardin Robinson, à raison de trois accueils par semaine, soit le mardi, le jeudi et le vendredi de 16h00-18h00. Nous avons également accueilli et continuons d'accueillir les rencontres citoyennes avec l'association « Et Pourquoi Pas ».

# « BONHOMME HIVER »

Chaque année, la fête du « Bonhomme hiver » que nous brûlons rassemble petits et grands et rencontre toujours un vif succès. Cette édition n'a pas fait exception, avec une forte participation et une ambiance chaleureuse. Le GIAP (Groupement Intercommunal pour l'Animation Parascolaire), est venu nous prêter main-forte pour la peinture du vaisseau, un moment de collaboration très apprécié par les enfants.

Nous avons partagé une délicieuse raclette ainsi qu'une soupe, sans oublier la boîte à vœux qui permet à chacun d'exprimer ses souhaits pour l'année à venir.

Les enfants ont également eu l'occasion de fabriquer de la pâte à nuage, une activité sensorielle qui a rencontré un franc succès et suscité beaucoup d'enthousiasme.

Une belle fête, riche en partage, en créativité et en sourires.



# ESCALADE 2025

Pour l'année 2025 nous avons repris l'organisation de cet événement.

En effet, le projet « Fête de l'Escalade » a été laissé de côté pendant plusieurs années, la dernière édition datant de 2017. De ce fait, l'équipe d'animation de la MQJR ChâBal, a choisi d'organiser, en 2025, la « Fête de l'Escalade » à la place de la « Fête de Quartier » qui était, jusqu'alors, préparée et organisée chaque année.

En fin d'année, l'organisation de la « Fête de l'Escalade » a ainsi pris une place importante au sein de notre association.

Nous tenons à saluer la collaboration des APE (Association de Parents d'Élèves) des écoles de Balxert, de Châtelaine et de Bourquin, ainsi que celle des enseignants de ces mêmes écoles. Leur implication a été primordiale pour la réussite de cette fête.

La fête s'est déroulée le 12 décembre. Ce jour-là, des tentes, des tables et des bancs ont été installés pour accueillir divers stands: raclettes, soupe, pâtisserie (géré par l'APE), ainsi qu'une buvette.

Après un court trajet en cortège jusqu'à l'esplanade, plusieurs chants ont été interprétés avant le traditionnel cassage de la marmite, le tout dans une ambiance à la fois conviviale et festive. Environ 400 personnes, enfants et adultes confondus, ont été accueillies pour célébrer cet événement.

Etant donné que l'équipe d'animation a fait le choix d'organiser une grande fête par année, une fois la « Fête de l'Escalade » et une fois la « Fête de Quartier ».

La « Fête de l'Escalade » fera donc son retour en 2027.





# LES SAMEDIS

Retour sur la programmation 2025

L'année a été marquée par une grande diversité d'activités :

25 janvier : Sortie luge au Col du Marchairuz

22 février : Après-midi rallye de jeux

17 mai : Vide-grenier

20 septembre : Atelier bois sur l'espace public (en collaboration avec la « Rue aux enfants »)

4 octobre : Sortie familiale aux Grottes de Vallorbe et fondue

29 novembre : Ateliers de Noël

Forts de cet engouement, ces événements seront reconduits en 2026. L'ambition reste de proposer des activités augmentant le lien social et favorisant des moments de rencontres authentiques.

Pour l'équipe, ces rendez-vous sont essentiels : ils permettent de rester à l'écoute des besoins et des aspirations de la population, tout en consolidant une relation de confiance et de convivialité avec les habitants.



# LE VIDE-GRENIER

Le 17 mai a eu lieu le vide-grenier de la MQJR ChâBal.

Cette toute première édition de notre vide-grenier s'est déroulée dans une ambiance conviviale et pleine d'énergie ! La participation a été au rendez-vous, avec un nombre considérable de visiteurs et d'exposants venus donner vie à cette journée.

La grande majorité des exposants est arrivée à l'heure prévue (10h00), permettant un démarrage fluide et bien organisé. À souligner : aucune inscription de dernière minute, ce qui a facilité la gestion et confirmé le sérieux des participant-e-s.

Au total, 18 tables ont été utilisées, transformant l'espace en un lieu animé, riche en échanges et en trouvailles.

La buvette, gérée par la MQJR ChâBal, a également contribué à l'ambiance chaleureuse de l'événement, avec une offre simple et efficace : bières, sirops, cafés, thés et hot-dogs, très appréciés tout au long de la journée.

Une première édition prometteuse qui donne déjà envie de renouveler l'expérience !

# INTERCENTRE

Dans le cadre de l'intercentre de Vernier, nous avons eu la chance d'organiser une sortie à Walibi Rhône-Alpes le 3 janvier 2025. Plus de 25 participants ont pris part à cette journée, avec un déplacement en car favorisant la convivialité et les échanges entre familles.

La météo a été clémente : nous sommes passés entre les gouttes, ce qui nous a permis de profiter pleinement des attractions et des moments partagés.

Toutes les familles ont manifesté beaucoup d'enthousiasme et de plaisir à participer à cette sortie, qui restera un beau souvenir collectif en ce début d'année.



# PERSPECTIVES POUR 2026

Pour 2026, l'équipe a décidé qu'au vu de la fermeture du « ChâBal Café », il n'y avait plus « d'espace tout public ».

Mais supprimer ce titre n'a pas fait perdre l'idée à l'équipe de continuer à créer des événements qui suscitent des projets, des activités et des actions de type socioculturels pour l'ensemble de la population de Châtelaine – Balexert.

Les perspectives d'évènements et d'actions tels que des projets ponctuels vont continuer sur la même lancée qu'en 2025. Certains évènements incontournables tels que le « Bonhomme Hiver », les portes ouvertes de nos ateliers, la « Fête de Quartier », les ateliers de Noël, les repas interculturels, etc... seront toujours là pour réjouir les petits comme les grands.

La collaboration avec l'ensemble des habitants ainsi qu'avec les partenaires communaux et cantonaux demeure essentielle au développement de la MQJR ChâBal. Nous poursuivrons le renforcement de nos perspectives de travail dans cette dynamique collective et participative.

# LES LOCATIONS DES LOCAUX

Durant l'année 2025, la MQJR ChâBal a continué à louer ses locaux à diverses associations. On retrouve, année après année, d'anciennes et nouvelles associations telles que :

- Le groupe « Les potières » qui vient utiliser le local de poterie ainsi que le four tous les lundis après-midi.
- Le groupe « Échange de savoirs », tous les derniers mercredis de chaque mois, de 19h à 22h. Ce groupe permet, comme son nom l'indique, de se retrouver et d'offrir gratuitement leurs savoir-faire et leurs expériences.
- Les « Prisioneiros do samba (Gres) », cours de percussions brésiliennes qui permet d'apprendre les rythmes des musiques populaires brésiliennes et s'exercer aux différentes percussions (tambourin, caisse calire/caixa, chocahlo,...) afin de participer à une batucada joyeuse et collective tous les jeudis de 18h30 à 22h30.
- « Astral-Art », association de danse Bollywood et de culture indienne. Cette association a pour but de promouvoir cette culture.

- Le « Club francophone » offre la possibilité d'apprendre et de pratiquer le français gratuitement, dans une atmosphère qui encourage les échanges peu importe le niveau linguistique, tous les mercredis, de 18h30 à 21h.
- Les « Rancho Folclorico Amigos do Ribatejo de Genève » est une association dont le but est la diffusion, la transmission et l'apprentissage de danses folkloriques traditionnelles portugaises, tous les vendredis, de 21h à minuit.
- « Eelam Tamoul Women » est un groupe de femmes tamoules qui propose des activités en lien avec la danse et les savoir-faire de chacune des membres comme des ateliers de cuisine, de couture, tous les dimanches, de 16h à 18h30.



# ESPACE ENFANTS

Dans cet espace, nous accueillons des enfants âgés de 6 à 12 ans.

Les enfants peuvent venir en accueil libre, du mardi au vendredi, selon les horaires suivants :

Mardi : 16h00 à 18h00

Mercredi : 09h00 à 18h00,

possibilité d'inscription au repas de midi (spécificité de l'accueil du mercredi)

Jeudi : 16h00 à 18h00

Vendredi : 16h00 à 18h00

Pour pouvoir fréquenter l'accueil, les enfants et leurs parents doivent remplir une fiche d'information (gratuite) comportant les informations essentielles, telles que :

- Les coordonnées des parents
- La situation de santé et les éventuelles allergies des enfants
- Le nom, le prénom et l'âge de l'enfant



Cette fiche inclut également les règles et normes applicables à l'accueil libre, notamment en cas de sorties, d'accidents, ainsi que les dispositions relatives au droit à l'image.

Au Jardin Robinson, nous fonctionnons sur le mode de l'accueil libre :

L'enfant est libre de participer aux activités ou non. Il peut repartir à tout moment, toujours en accord avec ses parents. (Dans ce cas, il doit impérativement informer un adulte de l'équipe d'animation de sa présence et de son départ.)

L'objectif de cet espace est d'accompagner l'enfant dans son autonomie et son expérimentation en lien avec la nature, les animaux, les ateliers et le matériel d'animation proposé.



# LES MAÎTRES-MOTS 2026



Rêver

Débrouillardise



Créativité



Dépasser ses craintes



Construire et reconstruire



Plaisir de jouer



Oser l'aventure

S'encourager

S'élever



S'entraider



Apprendre en essayant

# LES ATELIERS

## BOIS

TOUS LES MARDIS DE 16H À 18H

Un espace de création libre où l'enfant est maître de son imagination. Il est accompagné dans ses expérimentations avec des véritables outils de travail adaptés et sécurisés.



## TERRE

TOUS LES JEUDIS DE 16H À 18H

Les enfants se transforment en petits potiers et réalisent leurs propres créations en terre.

## JARDINAGE

AU FIL DES SAISONS LES MERCREDIS APRÈS-MIDI

Explorer, apprendre de nouvelles compétences, s'amuser, nourrir ses passions, rendre les activités accessibles à tous, partager avec les amis, se soutenir mutuellement, relever des défis, grandir et progresser grâce à des ateliers adaptés et personnalisés. L'atelier Terre est actuellement en réflexion, car il requiert des compétences spécifiques que l'équipe ne maîtrise pas encore pleinement.

## CRÊPES

TOUS LES VENDREDIS DE 16H À 18H

Un atelier traditionnel du Jardin Robinson, depuis déjà plusieurs générations. La crêpière est chauffée par un adulte et l'enfant garnit sa crêpe selon les choix proposés du moment.

## ANIMAUX

TOUS LES JOURS DURANT LES ACCUEILS DE 16H À 18H

Les enfants sont invités à aider l'adulte responsable à nourrir les animaux, nettoyer les enclos et à développer une approche respectueuse de l'animal.



# LES COLLABORATIONS

Collaborer avec divers groupes, tant en individuel qu'en collectif et offrir aux habitants du quartier la possibilité de proposer leurs propres projets fait partie des objectifs fondamentaux de La MQJR ChâBal. C'est le « Vivre Ensemble » qui nous anime et nous fait vivre.

Cette année, nous avons développé de nombreuses collaborations à différents niveaux et pour les diverses populations que nous accueillons. En effet, nous avons travaillé avec les services de la ville de Vernier (pour le prêt de matériel, pour l'entretien des locaux, pour la mise en place des projets tels que « Français en été », « Le Contrat de Quartier » etc...). Nous avons aussi collaboré avec les équipes des Maisons de Quartier de Vernier, avec le Jardin Robinson du Lignon, avec la FASE et la FCLR (Fédération Centres de Loisirs et de Rencontres), afin de mettre en place des projets d'intérêts collectifs ou individuels, des formations, ainsi que des rencontres et des temps de partage ou d'information.

Concernant « l'espace enfant », dans un aspect plus global, nous avons collaboré avec l'APE, le GIAP, les écoles de Balexert, Châtelaine et Bourquin pour la réalisation du « Bonhomme Hiver » en mars 2025 et pour la « Fête de l'Escalade » en décembre 2025.

Nous collaborons régulièrement aux instances participatives dans les écoles où nous rencontrons les enseignants et les éducateurs afin de traiter de sujets liés au « bien vivre » ensemble.

Enfin, la collaboration avec les différents acteurs politiques, sociaux et culturels du quartier représente un levier essentiel pour concevoir et mener à bien les projets développés et portés par la MQJR ChâBal.



# LES SOIRÉES ENFANTS

Les soirées enfants rencontrent un vif succès et constituent des moments forts de la vie de la structure. Elles offrent aux enfants un cadre sécurisant et convivial pour partager des activités ludiques, renforcer les liens entre pairs et vivre des expériences différentes du quotidien. Ces temps privilégiés favorisent l'autonomie, la coopération et la convivialité, tout en répondant à une demande appréciée des familles.

Depuis septembre, les soirées ont été déplacées du mardi au vendredi, de 18h30 à 21h00, pour mieux s'adapter aux enfants qui ont école le mercredi matin et leur offrir un moment en phase avec leurs rythmes. Cette année, six soirées ont été proposées, dont notre célèbre soirée «Terreur». Au programme : bowling, films, crêpes, trottinette au bord du lac... Chaque événement a rassemblé une dizaine d'enfants âgés de 9 à 12 ans, et la participation ne cesse de croître.

Le vendredi soir s'avère particulièrement bien adapté et rencontre un franc succès. Nous touchons de plus en plus d'enfants, et la fréquentation grandissante pourrait bientôt nécessiter un renfort d'adultes encadrants pour garantir le

suivi et la sécurité de tous. Ces soirées restent un moment privilégié pour profiter de la compagnie de l'équipe d'animation dans une ambiance détendue, tout en donnant un aperçu des vendredis soirs réservés aux ados.



# LES GRANDES ET PETITES SORTIES

Pour jouer, s'occuper et explorer la nature dans le parc du quartier, entre école et logements, c'est bien au Jardin Robinson que les enfants et pré-adolescents s'y retrouvent ! Néanmoins, il semble important aux yeux de l'équipe d'animation de sortir un peu du quartier pour y découvrir et faire découvrir diverses activités culturelles qui sont proposées dans notre ville, et parfois en dehors.

Ces petites sorties sur inscription ont souvent lieu les mercredis après-midi, à moindre coût, en transports publics, et avec un groupe d'une douzaine d'enfants. Nous sommes, par exemple, allés au cinéma pour voir « Tony, Shelly et la lumière magique », un film d'animation beau et touchant, sélectionné pour le programme jeunesse des cinémas du Grütli. Voir un film ensemble, c'est autre chose qu'être devant la télé : les émotions sont partagées et les discussions s'ouvrent à la sortie du cinéma... rire ou pleurer (discrètement) ensemble, c'est aussi une expérience importante. Des sujets comme l'amitié, la famille, les

différences sont évoqués à travers ces histoires, et les enfants sont contents de participer. Bien sûr, chaque sortie est différente, et les jeunes ont aussi pu aller récolter des pommes de terre plantées par la commune de Vernier, ou encore aller voir un spectacle à la maison de quartier de Saint-Jean.



## LES VACANCES

Pendant les vacances scolaires, la MQJR ChâBal ouvre ses portes aux enfants et aux adolescents à travers des accueils libres ainsi que des accueils sur inscription.

Pour les enfants, ces périodes de vacances ressemblent à des centres aérés, mais avec une particularité essentielle : une large place est accordée à l'accueil libre.

Durant les vacances d'été février, nous avons accueilli 32 enfants inscrits pour les repas et la sortie du jeudi. En parallèle, l'accueil libre a permis de recevoir environ 40 enfants au total, principalement durant les après-midis.

Pour les vacances de Pâques, le même fonctionnement a été mis en place, sur deux semaines d'accueil.

32 places étaient disponibles pour les enfants, pour les repas et pour les sorties des jeudis. Aux accueils sur inscription se sont ajoutés les enfants venant en accueil libre, aussi bien le matin que l'après-midi, soit environ 40 enfants par jour sur l'ensemble de la période. Le même dispositif a été appliqué durant les vacances d'octobre.

L'accueil des grandes vacances d'été (7 semaines), suit une organisation similaire à celle des petites vacances. Les familles peuvent inscrire leurs enfants pour une, deux, trois ou quatre semaines au maximum. Ces inscriptions concernent les repas ainsi que les sorties programmées à l'avance.

Pendant les vacances les horaires de nos accueils sont les suivants :

Du lundi au jeudi de 09h00 - 18h00 et le vendredi de 09h00 - 17h00.

Le prix, pour une semaine de vacances est de CHF 60.-- : les parents doivent remplir une fiche d'inscription. Ils peuvent payer les inscriptions en cash, par Twint ou par des « chèques famille » de la ville de Vernier.

## ANIMATIONS VACANCES

Pour la sortie d'avril, nous sommes allés au Bois de la Bâtie grimper dans les beaux jeux en bois. L'après-midi, nous sommes allés voir le film « Flow » dans un petit cinéma indépendant, le CDD, qui a pris place dans l'ancienne poste des Charmilles . La salle n'était que pour nous (30 places) et le film, sans paroles, a touché les petits comme les grands.

En été, une sortie est organisée chaque semaine, avec une priorité aux activités en pleine nature. Nous nous sommes notamment rendus au bord de l'Allondon pour des baignades et des jeux aquatiques ; nous avons organisé des jeux de piste dans la campagne genevoise, visité le Bio-parc: effectué une balade sur le Salève, ainsi que réalisé des activités culturelles comme se rendre au Cern.



En octobre, nous sommes allés à Aquatis, à Lausanne, en train. C'était un jour de tempête et nous étions trempés avant même d'entrer dans le tram, malgré le fait que nous nous soyons tous et toutes abrités dans l'entrée d'une allée. Mais nous avons pu nous réchauffer en profitant d'observer les poissons et autres animaux de ce lieu impressionnant.

Un grand jeu a été organisé le vendredi après-midi, par Dylan et André. Autour de pépites d'or et des postes, l'ambiance était animée et tout le monde a bien participé. Ces moments de vacances nous permettent d'avoir le temps de cuisiner ensemble, de faire de la pâtisserie, de nous occuper des animaux, bricoler, jouer, faire des cabanes et continuer à apprendre à vivre ensemble !

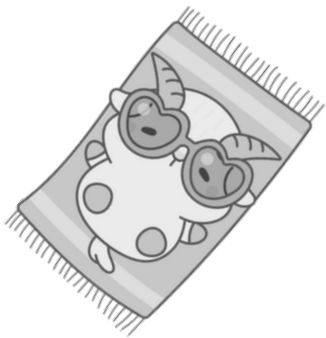



# LES PROCESSUS D'INCLUSION ET DE MÉDIATION

L'inclusion demeure un axe central du projet. L'accueil d'enfants ayant des besoins spécifiques se fait dans une dynamique bienveillante, en collaboration étroite avec les familles et les partenaires. Depuis septembre, trois enfants bénéficient d'un accompagnement individualisé les mercredis, pour soutenir leur bien-être, la gestion de leurs émotions, leurs interactions avec les autres et leur intégration au sein du groupe.

Cette approche profite à l'ensemble des enfants, en favorisant l'entraide, la tolérance et le respect des différences. La fondation Clair-Bois (accompagne les personnes en situation de handicap sévère) revient également les mercredis, un ECPS (école de pédagogie spécialisée) et Astural (accompagne des enfants et des jeunes dans la difficulté afin de favoriser leur intégration dans un cursus ordinaire) viennent compléter l'équipe, enrichissant ainsi le quotidien des enfants.

La MQJR ChâBal poursuit ainsi son accompagnement inclusif, en veillant à maintenir un suivi de qualité adapté aux besoins de chaque enfant.



# LA FRÉQUENTATION

Concernant la fréquentation, l'année 2025 a été marquée par des hauts et des bas. En effet, durant le premier trimestre, très peu d'enfants ont fréquenté l'accueil, en moyenne une quinzaine, voire une vingtaine d'enfants par jour.

Avec le retour des beaux jours, la fréquentation a progressivement augmenté, du début du printemps jusqu'à l'arrivée de l'été, pour atteindre environ vingt à vingt-cinq enfants par jour.

Il convient toutefois de signaler qu'en été, une autre réalité s'est imposée : en dehors des enfants déjà inscrits, très peu d'enfants ont fréquenté l'accueil libre. A la rentrée scolaire, nous avons observé une dynamique comparable à celle du premier semestre : une fréquentation d'abord faible, puis une hausse progressive jusqu'à la fin de l'année.

# PERSPECTIVES POUR 2026

L'accent sur le jeu et la nature se poursuit cette année, avec toujours la volonté de favoriser l'autonomie et la créativité des enfants. Nous avons introduit de nouvelles activités, notamment des petites sorties culturelles, des grands jeux en commun et des activités en pleine nature. Ces initiatives permettent aux enfants d'explorer librement et de s'immerger dans des expériences variées.

Nous observons néanmoins une légère baisse de fréquentation, notamment les mercredis matin, ce qui nous encourage à aller davantage à la rencontre des enfants à travers l'école afin de mieux connaître leurs envies et besoins.

Le travail de sensibilisation des parents et des professionnels se poursuit. Nous réfléchissons à de nouvelles initiatives pour favoriser le lâcher-prise et la confiance dans l'autonomie des enfants, en envisageant notamment de nous greffer aux soirées des parents organisées par les écoles pour présenter notre complémentarité avec le GIAP.

L'organisation de l'équipe a été ajustée avec un nouveau tournus dans l'équipe d'animation, afin de mieux répartir les responsabilités et favoriser l'autonomie. Celle-ci sera également un axe d'amélioration pour la gestion des inscriptions et des paiements aux différentes activités.

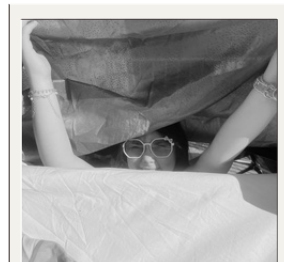

# ESPACE ADOS

## LES MAÎTRES-MOTS 2026

Créativité et développement de projets

Respect

Vivre-ensemble



Communication libre et ouverte

Développement de l'esprit critique

Prévention



Solidarité, fraternité



Intégration



Découverte

Lieu ressourçant

Ecoute



Amusements – jeux



Entretien des liens sociaux

Partage d'expériences, de connaissances

Préparation au monde des adultes

# RÉSEAU & PARTENAIRE

- Le réseau ados (Avec les TSHM , l'Eclipse et la Maison de quartier des Avanchets)
- Les conseillers d'orientation du C.O des Coudriers
- D'autres lieux Ados FASe
- L'association « Créative BPM »



## FAITS MARQUANTS

### **FERMETURE DE L'ESPACE ADOS ET DIAGNOSTIQUE DE QUARTIER :**

Ce temps de fermeture nous a permis d'engager une réflexion approfondie sur nos actions, ainsi que sur les valeurs, les objectifs éducatifs et les intentions pédagogiques que nous souhaitons affirmer dans le cadre de l'accueil adolescents. Ce travail de clarification a constitué une étape essentielle pour redéfinir un cadre cohérent et partagé par l'ensemble de l'équipe.

Les moniteurs de « l'espace ados » , habituellement très investis sur le terrain mais peu associés aux temps de réflexion et d'organisation, ont cette fois-ci pris une part

active au processus. Ils se sont engagés avec motivation et ont su faire preuve d'une réelle force de proposition. Durant cette période, Luciana, Karim, Ulysse et Javier ont démontré une implication exemplaire. Leur engagement, leur capacité d'analyse et leur participation active aux échanges ont été des atouts majeurs dans cette phase de remise en question et de reconstruction.

Dans un contexte délicat pour « l'espace ados », leur sang-froid, leur positivité et leur motivation ont contribué à maintenir une dynamique constructive. C'est grâce à leur investissement et à la solidarité de l'ensemble de l'équipe que nous avons pu transformer une situation problématique en véritable opportunité d'évolution. Nous tenons à les remercier et à souligner la qualité de leur engagement.

La seconde étape de ce processus a consisté à recueillir et analyser des données qualitatives et quantitatives afin de fonder la réorganisation de l'accueil sur des éléments concrets et objectifs. Pour ce faire, nous avons élaboré trois questionnaires simples et accessibles : un destiné aux adolescents garçons, un aux adolescentes filles et un aux parents. L'objectif était de collecter un maximum de retours concernant les accueils adolescents de la Maison de

Quartier, ainsi que d'identifier les besoins, les attentes et les envies des habitants.

Grâce à des actions de terrain, notamment des micro-trottoirs, et à la diffusion des questionnaires via QR code (code de réponse rapide), nous avons recueilli près d'une centaine de réponses. Ces données ont ensuite été minutieusement triées, analysées et exploitées. Elles ont constitué une base solide pour repenser nos accueils et concevoir de nouvelles prestations, en veillant à les adapter au plus près des besoins réels du public.

À l'issue de ce travail de réflexion, d'analyse et de planification, nous avons pu organiser et structurer nos nouvelles modalités d'accueil. La réouverture de « l'espace ados » a ainsi eu lieu au mois de décembre.

L'ensemble de cette démarche – de l'analyse initiale à la mise en œuvre des nouvelles orientations – a été synthétisé dans un rapport détaillé, qui sera transmis à la FASE ainsi qu'à la Commune.



## **RÉAMÉNAGEMENT DE L'ESPACE ADOS :**

Depuis plusieurs années nous essayons d'aménager au mieux un bâtiment composé de deux immenses salles avec des murs blancs ou en béton gris... Nous avons déjà agencé les locaux avec de nouveaux canapés, fait un graff dans la salle de jeux, acheter un billard mais il manquait encore un peu de vie dans le bâtiment de la Maison de Quartier.

La fermeture de l'espace a permis de prendre le temps pour continuer l'aménagement et créer une ambiance encore plus chaleureuse. Nous avons rajouté des petites loupiottes pour remplacer la lumière des néons dans la salle de jeux ainsi que de belles plantes vertes. Dans cette même salle nous avons créé un petit coin salon afin de pouvoir se poser, discuter ou encore jouer à des petits jeux de société en toute tranquillité.

Le couloir qui était semblable à celui d'un hôpital a retrouvé de la couleur grâce aux trois panneaux d'affichages à destination des adolescents. Des crochets pour déposer des vestes et sacs ont été ajoutés. L'équipe a aussi posé une grande carte du monde au mur, ce qui permet aux adolescents d'indiquer, au moyen d'une photo et d'un poinçon, leur pays d'origine.

Dans la deuxième salle, il y a toujours des tables à disposition pour, par exemple, jouer à des jeux de société, prendre le goûter et manger le vendredi soir. Dans cette salle, l'équipe a décidé de rajouter une grande bibliothèque avec des livres, des mangas et des bandes dessinées ainsi que des jeux de société. Nous avons aussi rajouté un meuble avec du matériel pour faire de petites créations artistiques. L'équipe a aussi décidé de rajouter de la couleur grâce à un mur d'affiches tant préventives, qu'artistiques que comiques. Pour continuer à décorer cette salle, Eileen a lancé avec les pré-ados la confection d'une guirlande qui sera accrochée au plafond une fois terminée.

## FORMATION DE L'ÉQUIPE ADOS

Cette année Eileen et Quentin ont participé à plusieurs événements autour de l'utilisation des réseaux sociaux et plus largement autour des nouvelles technologies et de l'utilisation que les jeunes en font. Nous pensons que ces enjeux sont essentiels au monde d'aujourd'hui et aux générations actuelles. Les questionnements que ces nouvelles problématiques génèrent sont essentiels pour nos publics et nous souhaitons donc nous former de manière plus approfondie sur le sujet.



# LE STUDIO SON

Le « Studio Son » représente un atout majeur de notre « espace ados » et plus largement pour la Maison de Quartier. Il représente un outil de travail de cohésion et « d'empowerment » au potentiel illimité. En cette fin d'année nous avons mis fin, d'un commun accord, à notre collaboration avec notre moniteur ingénieur son Zion Zumbach. Nous le remercions pour son travail de qualité avec les adolescents et pour avoir animé la flamme de la passion et de la créativité chez beaucoup d'entre eux.

Durant cette année le jeudi « Studio Son » a rencontré un vif succès qui appelle à un développement encore plus poussé de ce que l'on peut proposer aux habitants du quartier. Il s'agit avant tout de renforcer l'accès à des outils de créations, des espaces dédiés et des professionnels de références inspirants afin de développer la culture locale et de permettre à toutes et tous de se l'approprier.

Nos objectifs de cette année sont donc de renforcer nos collaborations avec nos partenaires autour de ces projets culturels et de proposer des outils de qualité pour permettre aux usagers de s'épanouir dans leurs projets.

# LES VACANCES

## LES PETITES VACANCES

Suite aux observations faites durant ces dernières années concernant le peu de fréquentation lors de nos vacances nous avons essayé, durant l'année 2025, différents modèles d'accueils.

La première semaine de Pâques, nous avons ouvert des accueils plutôt en fin de journée et début de soirée, en proposant diverses projections de films ou de matchs de foot avec des snacks ainsi qu'une grande sortie et un repas le vendredi. Cela a plutôt bien fonctionné mais il y avait tout de même très peu de fréquentation et très peu de motivation de la part de nos jeunes habitués...

La deuxième semaine, nous avons décidé de cibler les plus jeunes, en proposant des activités sportives aux préadolescents et cela a bien fonctionné, nous avons eu une belle fréquentation et cela leur a permis de rencontrer l'équipe et voir tout ce qui était possible de faire à « l'espace ados ».



Suite à la hausse de fréquentation des plus jeunes lors de la deuxième semaine de Pâques, l'équipe a décidé pour la semaine d'octobre de continuer à favoriser les préadolescents en proposant une semaine sur inscription avec au programme : des activités créatives, de la grimpe, une journée de chasse au trésor à la Vallée de Joux, un escape game et une crêpe party pour finir la semaine. Cette semaine a été une belle réussite et a permis à plusieurs jeunes adolescents, de se familiariser avec le fonctionnement de la Maison de Quartier.

## **VACANCES D'ÉTÉ ET PROJET ADOS ÉTÉ**

Durant les vacances d'été nous avons mis en place un projet centré autour du sport et de la découverte. Ce projet a été séparé en deux parties : la première étant de deux semaines où chaque jour une activité sportive et ludique était proposée. Les usagers ont pu alors expérimenter le rafting, le parkour, le skate et le jiu-jitsu brésilien. Les deux dernières semaines ont été consacrées à plusieurs importantes activités qui nous ont demandé de sortir de Genève. A savoir, une journée karting, l'exploration d'une rivière alpine en découvrant le canyoning et pour terminer une nuit dans un refuge de montagne à une altitude de presque 3000 m.

Ce format de vacances a rencontré un franc succès. Nous avons pu remplir nos places et toucher de nouveaux publics, Nous avons rencontré de nouveaux nombreux jeunes et beaucoup de filles ont participé. Les jeunes d'HUMA (hébergement d'urgence pour mineurs accompagnés sans abri) , un foyer d'accueil pour familles migrantes, sont venus en nombre.

Finalement, nous avons pu créer des liens forts avec de nouveaux publics en participant à des activités qui favorisent l'entraide, le courage, la créativité, la curiosité et l'émerveillement. Ces journées ont été des moments uniques, riches en découvertes et en rencontres. Malgré le coût élevé, nous souhaitons maintenir ce type de programme, car l'intérêt des usagers est considérable et les bénéfices pour les familles sont immenses.



# **PERSPECTIVES POUR 2026**

## **COLLABORATION AVEC L'ASSOCIATION « CRÉATIVE BPM » (BEAT, DE LA PAROLE ET DU MOUVEMENT. )**

Rien de mieux que leurs mots pour les décrire :

« Créative BPM, est une plateforme de transmission et de création menant des actions socio-culturelles pour soutenir la présence des femmes dans les espaces publics, afin qu'elles puissent s'y sentir légitimes. La Plateforme développe et soutient des projets où l'engagement des femmes est reconnu en tant que force dans les dynamiques de transformations sociales. À travers sa programmation, elle encourage la prise de parole et l'expression artistique, et porte des actions de médiation et de sensibilisation par le biais de l'art et de la créativité, pour valoriser la place des femmes dans les cultures issues de milieux populaires. »

(Créative BPM, s.d.)

Courant novembre 2025, nous avons été sollicités par l'association « Créative BPM » pour mettre en place une collaboration. Dès le début du mois de décembre, des ateliers de DJing (art du mixage sur platine) ont été organisés. Ces sessions étaient initialement destinées aux

adolescentes, sur la base de la mixité choisie.

L'accueil ados étant encore fermé à cette période, nous avons proposé l'activité aux « grandes » du Jardin Robinson, âgées de 10 à 12 ans, les mercredis après-midi de 16h à 18h.

Bien que l'atelier ait été conçu pour un public plus âgé, la formatrice, Angélique, a su s'adapter et a su accompagner ces pré-adolescentes dans la découverte de cette discipline artistique avec pédagogie. Les participantes ont immédiatement accroché et ont pris un réel plaisir à s'initier au mixage.

Lors de chaque session un membre féminin de l'équipe d'animation était présent pour partager ce moment musical et se familiariser avec le matériel.

Angélique a également mis du matériel à notre disposition, permettant aux jeunes filles de s'exercer entre les séances (bien que la régularité n'ait pas toujours pu être maintenue).

Le format non-mixte de l'atelier a suscité de nombreuses

interrogations chez les garçons. Cela a ouvert un espace de dialogue constructif sur la place des femmes dans l'industrie musicale, ainsi que leur propre place au sein de la Maison de Quartier.



Angélique a su accueillir leurs questionnements avec bienveillance, en leur proposant une future initiation en groupe mixte. Ce projet a également suscité l'intérêt des mamans, ouvrant ainsi une piste pour un projet futur intergénérationnel.

L'enjeu principal a été la gestion de l'accueil libre : la variation de la fréquentation d'une semaine à l'autre a demandé une grande flexibilité.

L'activité sera reconduite en 2026. Toutefois, le soutien financier actuel « Créative BPM » permet de proposer qu'une session toutes les deux semaines. Pour pallier ce problème, la MQJR ChâBal envisage de déposer une demande de fonds complémentaires.

L'objectif : assurer une présence hebdomadaire en alternant le mercredi pour les plus jeunes et le jeudi pour les plus grandes (en parallèle avec le « Studio Son »).

Affaire à suivre !

## L'ASSEMBLÉE DES JEUNES

L'assemblée des jeunes est un projet qui est ressorti de nos séances de réflexion avec les moniteurs. Il s'agit d'offrir aux jeunes un espace d'expression et de propositions afin qu'ils puissent partager leurs besoins et leurs envies.

Cet espace vise également à reconnaître et valoriser leur capacité d'influence sur nos prestations, en leur donnant un lieu qui symbolise leur pouvoir d'agir.



## ACCUEIL DES PRÉ-ADOS ET DÉVELOPPEMENT DE LIEN AVEC LES PARENTS

Depuis plusieurs années, l'équipe d'animation de la MQJR ChâBal se questionnait sur le passage entre « l'espace enfants » et « l'espace ados » et pourquoi nous perdions certains jeunes. Nous voyons bien que les jeunes, d'aujourd'hui, ont des semaines bien rythmées entre l'école, les répétiteurs, les cours de sport ou de musique mais il n'empêche que certains passent sous nos radars. Depuis 2022, nous organisons une soirée « transition ». Ce moment permettait aux grands enfants de découvrir « l'espace ados » et l'équipe, mais malheureusement, cela n'aidait pas plus à les faire venir aux accueils proposés à la Maison de Quartier.

Lors de la fermeture et du diagnostic de terrain fait par l'équipe d'animation de l'espace adolescents nous avons pu interroger « les grands du Rob », ce qui nous a permis de mieux comprendre et de cibler les craintes ainsi que les envies des jeunes. Effectivement, venant du Jardin Robinson, certains des plus jeunes avaient peur de perdre les activités avec les animaux et de ne plus pouvoir être libres de bricoler. Certains avaient aussi peur des plus grands car ils craignaient de ne pas trouver leur place.

Suite à cela il a donc été décidé, en équipe et avec le comité,

de pouvoir créer un pont entre le Jardin Robinson et la Maison de Quartier.

Le mercredi a semblé être le jour le plus favorable pour cet accueil. Depuis la fin du mois de décembre, les accueils du mercredi sont ouverts aux jeunes âgés de 11 à 14 ans.

Avec cet accueil, l'objectif est de pouvoir permettre aux plus jeunes de se sentir à l'aise dans la maison. Ils apprennent à connaître l'équipe ainsi que les valeurs et les objectifs du lieu.

Ils peuvent expérimenter la mise en place de projets et, ce faisant, développer pleinement leur pouvoir d'agir.

Avec cet accueil préadolescents, l'équipe souhaite renforcer la création de liens avec les parents et les intégrer dans sa pratique professionnelle, tant au niveau de la collaboration que du cadre éducatif et du suivi des jeunes.

L'équipe d'animation de « l'espace ados » réfléchit donc à des activités parents-ados telles que des brunchs ou des temps d'accueils. Affaire à suivre !



## ACCUEIL DES JEUNES ADULTES

Au cours de cette année, y compris pendant notre période de fermeture, nous avons veillé à préserver et à renforcer le lien avec notre ancien public d'adolescents, désormais devenu de jeunes adultes. Le maintien de cette relation a constitué un axe important de notre travail, afin d'assurer une continuité éducative et un accompagnement dans cette étape charnière de leur parcours.

Nous avons ainsi continué à les solliciter en leur proposant des sorties et des temps spécifiques, adaptés à leurs centres d'intérêt et à leurs envies. Par ailleurs, nous nous sommes positionnés comme étant une ressource et un point d'appui dans leurs choix de vie, en leur offrant écoute, conseils et accompagnement. Cet accompagnement a concerné aussi bien leurs réflexions personnelles que leurs démarches plus concrètes et pragmatiques, telles que la recherche d'emploi, l'orientation professionnelle ou la définition de leur projet d'avenir.

Au fil du temps, un véritable rapport de confiance s'est consolidé entre eux et l'équipe. Il nous paraît essentiel de continuer à les associer à la vie de la structure. Si l'accueil des plus jeunes demeure une priorité, nous souhaitons également permettre à ces jeunes adultes, dont la posture est en cohérence avec les valeurs portées par la maison de quartier, de s'impliquer activement. Ils peuvent ainsi devenir des figures inspirantes et jouer un rôle de parrainage auprès des plus jeunes, favorisant la transmission, l'entraide et la valorisation de parcours positifs.



## PLACES DES FILLES

Depuis 2022, « l'espace ados » accueille un groupe de jeunes filles avec lequel l'équipe a tissé d'excellents liens. Des accueils spécifiques, organisés un jeudi par mois, avaient été imaginés pour elles, mais ont finalement été mis en pause faute de motivation de leur part.

Avec le diagnostique nous avons pu voir et comprendre un peu mieux ce que les filles attendaient d'un accueil à la maison de quartier. De plus, l'accueil des pré-ados et les vacances scolaires ont permis de faire venir de nouvelles usagères avec des envies novatrices. L'équipe d'animation a donc décidé de remettre en place les accueils en mixité choisie, un jeudi par mois, encadrés par les animatrices et monitrices de la MQJR ChâBal.

Nous aimerions lors de ces accueils que le studio puisse tout de même rester ouvert avec une intervenante et que le projet avec l'association « Créative BPM » puisse aussi avoir lieu. Ces jeudis constitueraient ainsi une occasion privilégiée pour expérimenter différentes activités artistiques et créatives, mais aussi offrir un espace de discussion autour des questions qui concernent la vie des jeunes femmes dans notre société.

Nous souhaitons également que cet accueil contribue à renforcer leur confiance en elles et les encourage à devenir actrices de leur propre parcours. L'idée est donc de co-construire avec elles un programme d'activités, de sorties et, pourquoi pas, d'imaginer ensemble un camp !



# FINANCES

## MQJR CHÂBAL

### BILAN AU 31 DECEMBRE 2025

ACTIF	2025	2024
<b>Actif circulant</b>		
Liquidités		
Caisées	1'898.50	2'832.55
CCP	69'893.90	28'650.28
	<b>71'792.40</b>	<b>31'482.83</b>
<b>Actifs transitoires</b>		
Charges comptabilisées d'avance	2'546.58	471.72
Produits à recevoir		120.00
	<b>2'546.58</b>	<b>591.72</b>
	<b>74'338.98</b>	<b>32'074.55</b>
<b>Actif immobilisé</b>		
Machines et matériel		
Matériel informatique	1'576.00	1'969.75
Matériel audiovisuel	5'801.35	7'314.75
Équipement de bureau	9'201.35	
	<b>16'578.70</b>	<b>9'284.50</b>
	<b>90'917.68</b>	<b>41'359.05</b>

PASSIF	2025	2024
<b>Engagements à court, moyen et long terme</b>		
Dépôts & cautions clés	1'420.00	1'500.00
<b>Provision et fonds d'investissements</b>		
Provision p/charges futures		
Fonds d'investissement équipement de bureau	9'201.35	
<b>Passifs transitoires</b>		
Charges à payer	6'785.35	4'252.15
Produits comptabilisés d'avance	160.00	425.00
<b>Fonds propres</b>		
Fonds propres au 1er janvier	35'181.90	22'705.26
Résultat de l'exercice	38'169.08	12'476.64
Fonds propres au 31 décembre	<b>73'350.98</b>	<b>35'181.90</b>
	<b>90'917.68</b>	<b>41'359.05</b>

**COMPTES DE PROFITS ET PERTES AU 31 DECEMBRE 2025**

**RECETTES**

	2025	Budget 2025	2024
Subvention cantonale non monétaire(paiée FAGe)	352'284.07		360'237.51
Subvention communale non monétaire(paiée FAGe)	602'720.10	111'600.00	513'172.75
Subvention communales monétaires	111'338.00		96'628.00
Valeur locales & charges payées par commune	134'156.83		118'406.10
Autres subvention et dons	10'576.80		92.70
Participations des usagers	29'363.75	26'760.00	29'752.65
Produits des ventes	3'394.55	5'250.00	6'845.55
Autres contributions	6'307.33	1'200.00	5'113.14
Revenus des biens	1'906.00	1'600.00	1'740.00
Fonds d'investissement	1'314.45		
<b>Total recettes</b>	<b>1'254'351.88</b>	<b>148'410.00</b>	<b>1'131'988.40</b>

**DEPENSES**

	2025	Budget 2025	2024
<b>Charges de personnel</b>			
Salaires & Charges sociales payés par la FASc	954'053.20	12'000.00	880'684.46
Autres charges de personnel payés par le centre	7'826.87	12'000.00	7'801.13
	<b>961'880.07</b>	<b>12'000.00</b>	<b>888'485.59</b>

**Biens et services**

Fournitures de bureau, documentation	4'451.56	4'400.00	2'808.05
Mobilier, machines et matériel	6'099.74	6'850.00	7'728.10
Energie et autres charges locales	136.50	2'165.00	91.40
Valeur des charges payées par des tiers	30'749.89		23'824.10
Autres fournitures et marchandises	40'743.42	52'090.00	50'284.64
Entretien des immeubles	4'060.98	2'000.00	3'909.29
Autres frais locatifs payés par des tiers	25'436.94	16'612.00	16'612.00
Entretien de l'objet mobilier	1'663.66	6'500.00	1'425.99
Loyer, fermage et redevance d'utilisation	12'76.41	3'380.00	3'364.39
Valeurs locale des bâtiments payés par des tiers	77'970.00	1'600.00	77'970.00
Dédommagements	462.63	52'225.00	215.80
Prestations de services et honoraires	48'783.55	1'000.00	46'012.26
Frais association	518.90		1'416.10
	<b>242'354.18</b>	<b>132'210.00</b>	<b>235'662.12</b>

**Amortissements et divers**

Amortissements ordinaires	3'221.60	4'200	3'590.00
Constitution fonds d'investissement	10'515.80	4'200.00	3'590.00
	<b>13'737.40</b>		

<b>Total charges</b>	<b>1'217'971.65</b>	<b>148'410.00</b>	<b>1'127'737.71</b>
<b>Résultat de fonctionnement</b>	<b>36'380.23</b>	<b>0.00</b>	<b>4'250.69</b>

**Charges exceptionnelles**

Charges exceptionnelles			2'148.25
Produits exceptionnels			
Différence sur solde compté caisse (bons)	30.30		7'374.20
Produits sur exercice antérieur	1'758.55		3'000.00
Dissolution de provision à caractère de réserve			
<b>Total éléments exceptionnels</b>	<b>-1'788.85</b>	<b>0</b>	<b>-8'225.95</b>

<b>Résultat de l'exercice</b>	<b>38'169.08</b>	<b>0.00</b>	<b>12'476.64</b>
-------------------------------	------------------	-------------	------------------



Maison de Quartier et Jardin Robinson de Châtelaire-Balexert

## ANNEXE AUX COMPTES 2025

### ELEMENTS GENERAUX

**1. But de l'association (art. 3 des statuts)**

« Dans un objectif général de prévention et de promotion de qualité de vie, l'association et le personnel de la MOJRE Châbaï sont chargés d'une action socio-éducative et socioculturelle destinée et ouverte à l'ensemble de la population de la ville de Vernier ».

**2. Composition du comité**

**Gatto-Furnari Rosalba**, Coprésidente – **Mattenberger Monique**, Coprésidente – **Mukherjee-Vuagniaux Barbara**, Coprésidente - **Gindre Agnès**, Trésorière - **Bakalovic Gabriela**, membre (démission le 12.04.2025) - **Bron Gilles-Olivier**, membre - **Desideri Cristiana**, membre - **Mamadouh Adam**, membre – **Teixeira Conceição**, membre

**3. Tenues des comptes**

« Les comptes sont tenus conformément aux dispositions du Code des Obligations, des statuts, ainsi que des directives financières et du manuel d'utilisation du plan comptable FASo/FCLR ».

**4. Organe de vérification**

La vérification des comptes est effectuée par la fiduciaire CVM Services Fiduciaire Vernier, rue du Village 40, CH – 1214 Vernier.

**5. Valeurs des biens assurés : CHF 570'000.--**

### ELEMENTS RELATIFS A L'ACTIF DU BILAN

**6. Actifs transitoires :**

Charges comptabilisées d'avance :

Assurance RC, Assurance Choses, Assurance personnes Professionnal, Site Internet, Location machine de bureau.

**7. Immobilisations**

Investissement mobilier, matériel

- Machines & Matériel Valeur au 31.12.2025 : CHF 1'575.00
- Matériel Audiovisuel Valeur au 31.12.2025 : CHF 5'801.35
- Equipement de bureau Valeur au 31.12.2025 : CHF 9'201.35

### ELEMENTS RELATIFS AU PASSIF DU BILAN

**8. Engagements à court, moyen et long terme :**

Dépôts et caution des clés

**9. Provision et fonds d'investissement**

Fonds d'investissement - Equipement de bureau Valeur au 31.12.2025 : CHF 9'201.35

**10. Passifs transitoires :**

Charges à payer : Téléphone-internet / Frais de personnel / Alimentation / Honoraire fiduciaire / Cachets intervenants / Matériel d'animation / Frais de sortie / Nourriture animaux /

Produits comptabilisés d'avance : Locations-Prêts des locaux

## ELEMENTS RELATIFS AUX RECETTES

### **11. Subvention cantonale non monétaire (FASe)**

Concerne la participation du canton et de la commune aux divers salaires du centre ; chiffres transmis par la FASE.

### **12. Subvention communale non monétaire (FASe)**

Concerne la participation de la commune aux divers salaires du centre ; chiffres transmis par la FASE.

### **13. Subventions communales monétaires**

Subvention accordée par la Ville de Vernier.

### **14. Valeur locative et charges payées par la commune**

Pièce FASE (en relation avec les chiffres transmis par la FASE), le détail :

Valeur locative 2025 : CHF 77'970.00

Frais d'énergie 2025 : CHF 30'749.89

Autres frais locatifs 2025 : CHF 25'436.94

### **15. Autres subventions et dons**

Donateurs privés.

### **16. Participation des usagers**

Participation monétaire des usagers aux repas, sorties, vacances, remise en état des biens et lors des différents ateliers.

### **17. Produit des ventes**

Recettes de restauration, recettes de la buvette du centre et recettes de la buvette lors de fêtes.

### **18. Autres contributions**

Cotisations des membres de l'association MOJR ChâBal, participation FASE ICV 2025, Fonds ADOS FASE no.4.

### **19. Revenus des biens**

Locations des locaux.

### **20. Fonds d'investissement**

Dissolution fonds d'investissement.

## ELEMENTS RELATIFS AUX DEPENSES

### **21. Salaires & Charges sociales payés par la FASE :**

Salaires payés par la FASE : pièce FASE (en relation avec les chiffres transmis par la FASE).

### **22. Autres charges de personnel payées par le centre :**

Frais de formation animateur, Frais de formation moniteurs (CEFOC), Frais de supervision, Frais de formation ASE, Frais de personnel remboursé à la FASE, charges diverses de personnel.

### **23. Biens & services :**

Frais généraux :

Fournitures de bureau, consommables, papier pour imprimante, abonnement journaux, documentation, mobilier, équipements, machines de bureau, alimentation, boissons, nourriture pour les animaux, pharmacie, matériel d'animation, fournitures, marchandises, gaz.

### **24. Valeurs des charges payées par des tiers**

Pièce FASE – frais d'énergie 2025 assumés par la commune.

### **25. Autres fournitures et marchandises**

Alimentation et boissons pour les usagers et les buvettes du centre, matériel d'animation, nourriture animaux, pharmacie, carburant.

### **26. Entretien des immeubles**

Fournitures de nettoyage, entretien des locaux.

**27. Autres frais locatifs payés par des tiers**

Pièce FASE – autres frais locatifs 2025 assumés par la commune.

**28. Entretien de l'objet mobilier**

Entretien, réparation et maintenance du mobilier, des machines et du matériel, soins vétérinaires.

**29. Loyer, fermage et redevance d'utilisation**

Location de machines et équipements.

**30. Valeurs locatives des bâtiments payées par des tiers**

Pièce FASE – valeur locative 2025.

**31. Dédommagements**

Indemnités de déplacement.

**32. Prestations de services et honoraires**

Affranchissement - Téléphone & Internet - Frais d'affiches – Assurances - Travaux informatiques – Frais de transport – Frais de sortie – frais d'hébergement – Cachets/Concerts lors de fêtes – Primes assurances – Fiduciaire – impôts, taxes, émoluments – Cotisations – Honoraires

**33. Frais association**

Cotisations, Autres frais de Comité.

**34. Produits exceptionnels**

Remboursement LAA 2024 – produits exercice antérieur (en relation avec les chiffres transmis par la FASE), remboursement communal 2020.

La clôture annuelle des comptes de la MQJR Châbal fait apparaître un résultat d'exercice positif de CHF 38'169.08. Les annonces communales du 28 octobre 2025, formulées lors d'une séance du Comité de gestion, ont toutefois contraint l'association à restreindre ses dépenses prévues, en raison de l'impossibilité d'obtenir son budget de fonctionnement dans des délais compatibles avec une planification sereine.

Cette situation a nécessité d'anticiper l'année 2026 en garantissant la capacité d'assumer les dépenses courantes du centre ainsi que la réalisation des activités annoncées à la population.

Malgré un courrier rassurant reçu en fin d'année – indiquant que, malgré les incertitudes liées aux élections communales du 30 novembre 2025, la subvention serait versée selon le modèle des douzièmes provisionnels – l'association a décidé, dès le mois d'octobre, de suspendre tous les achats non essentiels. Elle a également choisi de reporter à 2026 l'ensemble des dépenses liées aux formations ainsi que d'autres postes moins prioritaires et pouvant être différés sans impact sur le fonctionnement du centre. Cette mesure visait à assurer un fonctionnement certain durant les quatre premiers mois de l'année 2026.

MQJR CHÂBAL  
09 10 10 Crozet  
12710 PATELAINE  
Tel. (026) 797 00 07

Agnès GINDRE, Trésorière



FIDUCIAIRE  
CVM SERVICES Sàrl

## Rapport de vérification des comptes de l'exercice 2025

Au comité et à l'Assemblée Générale

de la Maison de quartier et Jardin Robinson  
MQJR-CHABAL

Châtelaine

Conformément au mandat qui nous a été confié, les soussignés ont procédé, en date du 26 février 2026, à la vérification des comptes de la Maison de quartier et Jardin Robinson MQJR - CHABAL à Châtelaine. La comptabilité a été tenue par Madame Anne GEISER conformément aux dispositions légales du code des obligations art. 957 ss CO et les instructions de la Fasse.

Nous rappelons que la responsabilité de l'établissement des comptes annuels incombe au comité de la Maison de quartier MQJR - CHABAL, alors que notre mission consiste à vérifier les comptes et à émettre une opinion sur leurs conformités.

Nous avons vérifié les postes du bilan et les justificatifs liés à leurs soldes et avons également procédé à divers contrôles par sondage des postes principaux du compte de résultat et avons trouvé une parfaite concordance entre les justificatifs présentés et les écritures comptables.

Nous recommandons au comité et à l'assemblée générale d'approuver les comptes annuels 2025.

Nous remercions Madame Anne GEISER pour son excellent travail et sa totale collaboration dans l'accomplissement de notre mandat.

Châtelaine, le 26 février 2026

Véronique Febo

La FCLR

Arnaud  
Moreillon

Les  
Potières

Les enfants

Les parents

La Commune  
de Vernier

Les  
Associations  
du Quartier

La Fondation  
d'animation  
Socioculturelle  
(FASe)

GPA

Nos  
membres

Les  
TSHM

L'OMP

Eline  
Trambelland

# MERCI!

Noémi  
Steininger



Darwyn

Lilia

La FOJ

Le Giap

Le SCOS

Les ados

Les  
enseignants  
des diverses  
Ecoles

SOS Chats

Les sociétés  
de  
Transports

Laure Grivet

Les membres  
du comité

Vincent  
Grattard

Monique

La police  
Municipale